

GUIÃO DO ALUNO

E DO ENCARREGADO DE EDUCAÇÃO

ANO LETIVO 2023/2024



Bem-Vindos à Escola Profissional CEFAD!

Apresentamos o Guião do Aluno e do Encarregado de Educação. Este documento foi redigido na perspetiva do Educando.

A nossa missão é contribuir para proporcionar uma formação objetiva, adaptada às necessidades de cada aluno considerado enquanto ser humano, cidadão responsável e futuro quadro qualificado da(s) empresa(s) que virá a integrar.

A ESCOLA CEFAD irá proporcionar oportunidades de conhecimento e de descobertas a realizar em ambiente estudantil, num clima de alegre companheirismo, mas fica o aviso, também terão de superar desafios, pois, em contrapartida, é-vos exigido um compromisso sério com os estudos e com a formação académica e pessoal. Aqui podem desenvolver a capacidade de trabalhar em equipa e substituir a rotina pela criatividade e inovação.

O vosso futuro será tanto mais risonho quanto melhor aproveitarem as oportunidades que a ESCOLA CEFAD vos oferece.

Sejam bem-vindos e bom ano letivo!

Índice

Quem somos	3
Oferta formativa	4
Parceiros Escola Profissional CEFAD	5
Estrutura dos cursos profissionais	5
Critérios de avaliação	6
Assiduidade	7
Justificação de Faltas.....	8
Participação nas atividades.....	8
Kit do Aluno.....	9
Formação em Contexto de Trabalho (FCT)	10
Prova de Aptidão Profissional (PAP)	10
As Nossas Regras Dentro do Espaço Comum	11

Quem somos

A Escola Profissional Cefad é um estabelecimento privado de Ensino Secundário e tem como objeto principal os cursos profissionais.

A Escola prossegue fins de interesse público e, no desempenho da sua atividade, está sujeita à tutela (Ministério da Educação), adiante designado por MEC, e às deliberações da entidade proprietária.

A escola goza de autonomia no desenvolvimento das suas atividades de natureza pedagógica, cultural e tecnológica, nos termos do Decreto-Lei nº 92/2014 de 20 de junho e demais legislação aplicável, pelas orientações contidas nos Estatutos e no seu regulamento interno.

Marcamos presença nas redes sociais, nomeadamente no [Facebook](#), [Instagram](#) e [Tik Tok](#). A Escola utiliza as redes sociais para divulgar as diversas atividades que vão decorrendo ao longo do ano letivo.

Para além das nossas redes sociais, também poderás consultar todas as informações relativas à escola presentes no [site da escola](#).

No site da EPC encontra-se um acesso rápido à [Plataforma Inovar Consulta](#).

Através desta plataforma, é possível consultar:

- ✓ O horário do aluno
- ✓ O horário de atendimento do Diretor de Turma
- ✓ As disciplinas que o aluno frequenta
- ✓ Assiduidade e registos de comportamento
- ✓ Sínteses descritivas sobre as habilitações e evolução do aluno
- ✓ **Justificação faltas**
- ✓ Avaliações
- ✓ Atualização de dados

Acessos INOVAR Consulta:

✓ **Alunos:**

Login: Número de processo aluno

Pass: Número de documento de identificação

✓ **Encarregados Educação:**

Login: Endereço de correio eletrónico

Pass: Número de contribuinte

Acessos SIGE (Refeições):

✓ **Alunos:**

Login: Número de processo aluno

Pass: Número de documento de identificação (4 primeiros)



Oferta formativa

A Escola Profissional tem neste momento em funcionamento os seguintes cursos:



Curso Profissional de
Técnico de Desporto



Curso Profissional de Técnico de
Turismo Rural e Ambiental

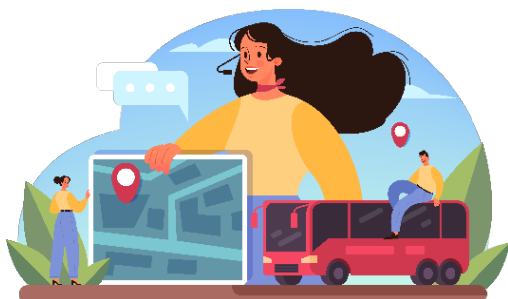

Curso Profissional de
Técnico de Turismo



Curso Profissional de Técnico de
Massagem de Estética e Bem-Estar

Parceiros Escola Profissional CEFAD

A EPC tem cerca de 300 parceiros que permitem aos nossos alunos desenvolver competências em contexto de trabalho e ainda realizar atividades ao longo de todas as formações. Destacamos alguns Parceiros importantes:

Na área da Massagem:

- Altis Belém - Hotel & Spa;
- Corinthia The Spa by Corinthia Hotel Lisbon;
- Vila Galé Ericeira -Satsanga Spa Ericeira;
- Bluspa Jupiter Hotel.

Na área do Desporto:

- Clube Nacional de Natação;
- Sporting Clube de Portugal;
- Clube de Futebol Benfica;
- Centro de Voleibol de Lisboa;
- Clube de Judo Sport União Sintrense

Na área do Turismo:

- Lisboa Camping & Bungalows
- Quinta do Moinho Novo
- Paques de Sintra, Monte da Lua
- Rotas do Vento
- Vila Galé Hoteis

Estrutura dos cursos profissionais

Permitem adquirir uma dupla certificação, escolar (12º ano) e profissional, sendo de nível 4 de qualificação. O teu percurso formativo tem em média duração de três anos letivos e ao concluíres podes optar por ingressar no mercado de trabalho ou prosseguir estudos.

As disciplinas organizam-se nas **componentes de formação**:

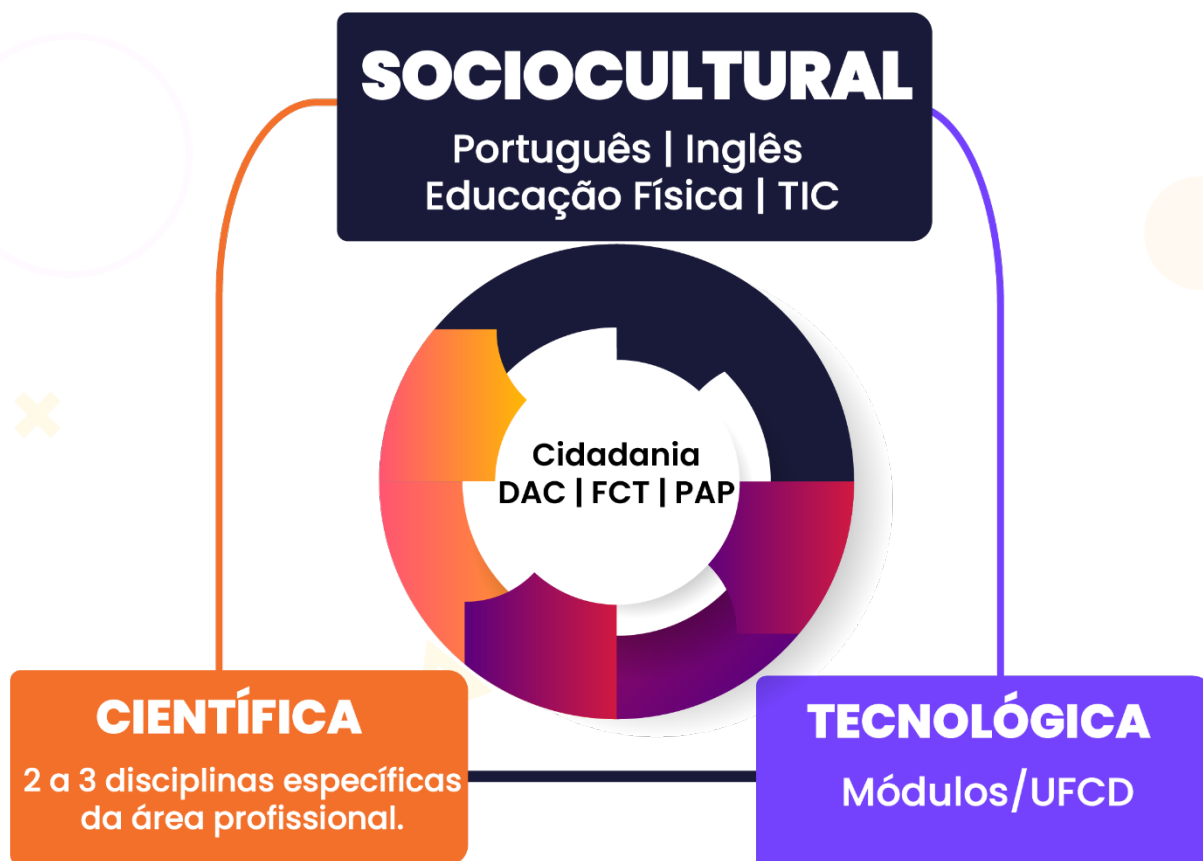

Cada disciplina divide-se por módulos/UFCD, o que significa que, para concluíres a disciplina, precisas obter aprovação a todos.

Cada módulo tem uma classificação e a média das classificações é que te dá a nota final à disciplina.

As atividades letivas são planeadas em cada ano letivo e aprovadas pelo C. Pedagógico e baseiam-se nomeadamente nas competências transversais do perfil do aluno à saída da escolaridade obrigatória:



Critérios de avaliação

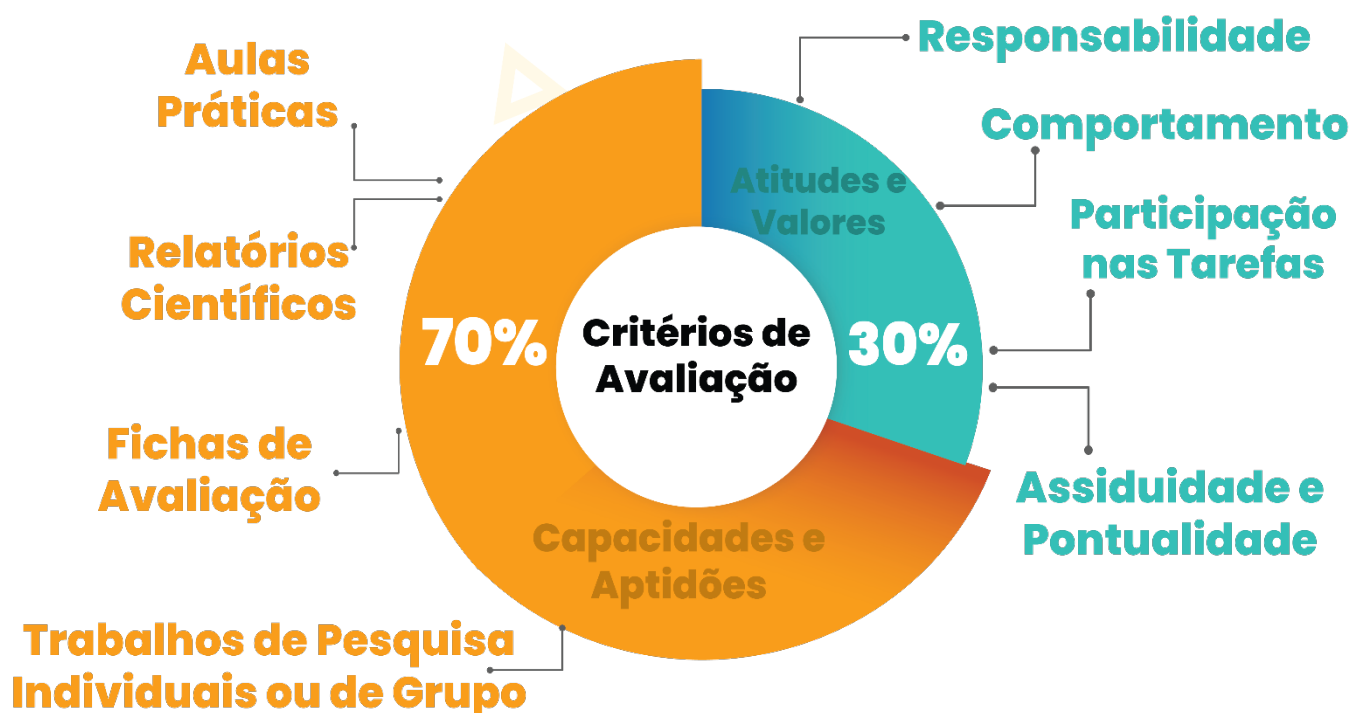

Assiduidade

Para além da obrigatoriedade de frequência do ensino secundário por parte dos alunos menores de 18 anos, tu e o teu encarregado de educação são os responsáveis pelo cumprimento do dever de assiduidade.

No primeiro tempo da manhã haverá uma tolerância de 10 minutos. Contudo, só poderás exceder essa tolerância três vezes. Após três faltas de atraso, terás sempre falta de presença.

O limite de faltas é de 10% da carga horária total do módulo/UFCD, independentemente se são Justificadas ou injustificadas.

Exemplo:

- ✓ Se o módulo/UFCD é de 50 horas o limite de faltas é 5 horas.
- ✓ Se for de 25 horas, o máximo são 2 horas. Atenção que há dias em que podes ter uma aula de 3 horas, logo já estás a ultrapassar o limite de faltas.



Justificação de Faltas

As faltas são justificadas pelo encarregado de educação ao diretor de turma. A Justificação é apresentada previamente, quando o motivo é previsível, ou até ao 5º dia subsequente à ausência (**deve ser colocada na [plataforma InovarConsulta](#)**), com indicação da data e da atividade letiva em que a falta se verificou, referindo os motivos da mesma.

Para obteres mais informação, consulta o Regulamento Interno da EPC. Sempre que se verifique uma falta que não esteja contemplada nas situações previstas no Estatuto do Aluno, a mesma será analisada pela Direção Pedagógica e pelo Diretor de Turma.

Participação nas atividades

Todas as atividades previstas têm objetivos definidos e propõem-se desenvolver competências que possam contribuir para a construção do perfil dos alunos, o que significa que todos devem participar, apenas, em casos excecionais devidamente justificados, tal poderá não acontecer. As regras encontram-se definidas no regulamento interno.

A possibilidade de relevar faltas depende da análise feita pela direção de turma em conjunto com a direção pedagógica.

Kit do Aluno

Os materiais que debes adquirir para facilitar as tuas aprendizagens:

MATERIAL	SASE A	SASE B	SEM SASE
1ª farda conforme definido pela equipa técnica	X	X	a)
Material de escrita individual base	X	X	a)
Recursos digitais e tecnológicos	X	X	X
Material de desgaste coletivo	X	X	X
Equipamento de aprendizagem coletivo	X	X	X
Aulas práticas de massagem: ✓ Toalha de banho/manta ✓ Toalha de rosto ✓ Calçado adequado ✓ Farda definida	x	x	a)
Aulas práticas desportivas: ✓ Calções/Calças de fato de treino/Leggings desportivas ✓ T-shirt/camisola desportiva ✓ Ténis adequados à prática desportiva	a)	a)	a)
Bata para aula prática de biologia e química	b)	b)	b)

Legenda:

X – Incluído no kit do aluno, a fornecer pela escola, dentro do limite da ASE

a) – a adquirir pelo próprio;

b) – material da escola a emprestar aos alunos, a pagar em caso de ser danificado.



MATERIAL DE ESCRITA INDIVIDUAL
Cadernos ou Dossier com separadores
2 Lápis
2 esferográficas



RECURSOS DIGITAIS E TECNOLÓGICOS
Plataforma teams
Computadores para requisição
Acesso a ferramentas e recursos partilhados pelos professores
Partilha de atividades individuais e de turma

Formação em Contexto de Trabalho (FCT)

Também conhecida por estágio curricular, tem duração de 600 horas, e desenvolve-se ao longo dos três anos.

O local de FCT é definido de acordo com as regras que constam no Regulamento, disponível no [nosso site](#).

Prova de Aptidão Profissional (PAP)

Esta é uma parte integrante do curso e assume a natureza de projeto integrador das competências desenvolvidas ao longo dos três anos.

O projeto da PAP centra-se em temas e problemas perspectivados e desenvolvidos pelo aluno em estreita ligação com os contextos de trabalho, incluindo os saberes e competências adquiridas ao longo do ciclo de formação, em especial na componente técnica e realiza-se sob orientação e acompanhamento de um ou mais professores. Podes consultar o Regulamento da PAP [aqui](#).

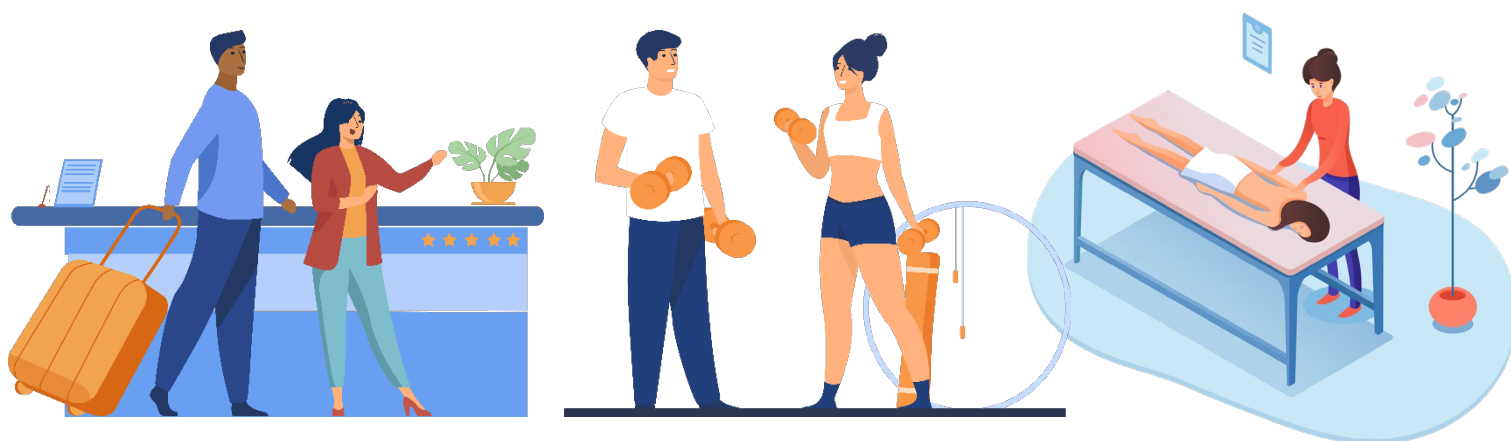

As Nossas Regras Dentro do Espaço Comum

1. Cumprimenta e saúda todos os elementos da comunidade escolar, queremos que todos se sintam bem;
2. Os gorros, chapéus, capuz e outras indumentárias, não são utilizadas dentro do espaço pedagógico;
3. Comemos apenas nos espaços destinados e identificados para tal, não no espaço pedagógico;
4. No final de qualquer aula, deves arrumar todo o material utilizado durante a mesma;
5. No refeitório, arrumamos cadeiras, mesas, colocamos o lixo nos locais devidos, levantamos a loiça e arrumamos os tabuleiros;
6. A indumentária deve ser adequada a um espaço pedagógico;
 - a. Não usamos chinelos nem calções de praia;
 - b. Não expomos demasiado o corpo;
 - c. Devemos utilizar a farda técnica sempre que solicitado pelo professor e em contexto de a respetiva atividade;
7. Utilizamos uma linguagem correta;
8. Ouvimos música, dançamos, mas respeitamos os outros e adequamos o volume;
9. Não podes captar sons ou imagens, nomeadamente, de atividades letivas e não letivas, sem autorização prévia dos professores ou dos responsáveis pela direção da escola;
10. Nos espaços de aprendizagem a utilização do telemóvel, depende sempre da indicação do professor.



Precisas de ajuda? Estes contactos podem ser úteis:

- geral.escolaprofissional@cefad.pt
- Telefone: (+351) 213 623 419
- Telemóvel: (+351)968 556 218

De segunda a sexta-feira, das 8:30 às 19:00 horas.